



UNIVERSIDADE FEDERAL DE ALAGOAS

PROVA TIPO

1

Cargo (**Nível Médio – NM**):

18. TÉCNICO DE LABORATÓRIO/ ANATOMIA E NECROPSIA

Provas de Português, Raciocínio Lógico, Fundamentos da Administração Pública, Informática e Conhecimentos Específicos

MINISTÉRIO DA EDUCAÇÃO
UNIVERSIDADE FEDERAL DE ALAGOAS

PRÓ-REITORIA DE GESTÃO DE PESSOAS E DO TRABALHO

CADERNO DE QUESTÕES

INSTRUÇÕES GERAIS

1. Este **Caderno de Questões** somente deverá ser aberto quando for autorizado pelo/a Fiscal.
2. Antes de iniciar a prova, confira se o tipo da prova do **Caderno de Questões** é o mesmo da etiqueta da banca e da **Folha de Respostas** de questões objetivas.
3. Ao ser autorizado o início da prova, verifique se a numeração das questões e a paginação estão corretas. Verifique, também, se contém **60 (sessenta)** questões objetivas com 5 (cinco) alternativas cada. Caso contrário, comunique imediatamente ao/à Fiscal.
4. O tempo disponível para esta prova é de **4 (quatro) horas**. Faça-a com tranquilidade, mas **controle seu tempo**. Esse **tempo** inclui a marcação da **Folha de Respostas** de questões objetivas.
5. Você somente poderá sair em definitivo do Local de Prova depois de decorridas **2h30min (duas horas e trinta minutos)** do início da aplicação.
6. Na **Folha de Respostas** de questões objetivas, confira seu nome, número do seu documento de identificação, tipo de prova e cargo escolhido.
7. Em hipótese alguma, ser-lhe-á concedida outra **Folha de Respostas** de questões objetivas.
8. Preencha a **Folha de Respostas** de questões objetivas, utilizando caneta esferográfica de tinta azul ou preta. Na **Folha de Respostas** de questões objetivas, preencha completamente o círculo correspondente à alternativa escolhida, conforme o modelo:

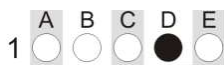

9. Será atribuído o valor ZERO à questão que contenha na **Folha de Respostas** de questões objetivas: dupla marcação, marcação rasurada, emendada ou com "X", não preenchida totalmente ou que não tenha sido transcrita.
10. A correção da prova objetiva será efetuada de forma eletrônica, considerando-se apenas o conteúdo da **Folha de Respostas** de questões objetivas.
11. Caso a Comissão julgue uma questão como sendo nula, os pontos serão atribuídos a todos/as os/as candidatos/as.
12. Não será permitida qualquer espécie de consulta.
13. Ao terminar a prova, **devolva** ao/à **Fiscal** de Sala este **Caderno de Questões**, junto à **Folha de Respostas** de questões objetivas, e **assine a Lista de Presença**.
14. Na sala que apresentar apenas 1 (um/uma) Fiscal, os/as 3 (três) últimos/as candidatos/as somente poderão ausentar-se da sala juntos, após a **assinatura da Ata de Encerramento** de provas.
15. **Assine** este Caderno de Questões e **coloque** o número do seu documento de identificação (RG, CNH etc.).

Nº do doc. de identificação (RG, CNH etc.):

Assinatura do/a candidato/a:



Edital nº 21/2023

**PORTUGUÊS****QUESTÃO 01**

Alguns problemas para dormir surgem como respostas à _____ exercida sobre o nosso ritmo biológico normal.

Quando se pensa em relógio biológico, a primeira coisa que vem à cabeça é o ciclo do sono: ficar acordado durante o dia e dormir à noite. De fato, esse ciclo é regulado pelo chamado relógio biológico. Mas não é o único. As demais funções do corpo que ocorrem em momentos específicos do dia, como o controle da fome e da pressão arterial, também fazem parte desse processo.

O corpo precisa do relógio biológico para funcionar corretamente. O relógio fica no cérebro, próximo ao hipotálamo. Essa região atua como um metrônomo, dando o _____ em que os sistemas do organismo são acionados. As várias funções do corpo se modificam de maneira ordenada durante as 24 horas do dia.

Revista Ortopom. *Manual do Sono*. Out. 2022. p. 14.

Assinale a alternativa que contém a grafia correta das palavras que preenchem os espaços do texto.

- A) agressão – compasso
- B) agressão – compasso
- C) agressão – comparso
- D) agresão – compasso
- E) agreção – compaço

QUESTÃO 02

Diversidade em estudos é essencial para melhorar a saúde da população

Entenda por que as mais variadas características da sociedade devem ser levadas em conta em pesquisas científicas

Disponível em: <https://saude.abril.com.br/coluna/com-a-palavra/diversidade-em-estudos-e-essencial-para-melhorar-a-saude-da-populacao/>. Acesso em: 12 jun. 2023.

Sobre o título e subtítulo acima, dadas as afirmativas,

- I. Em: “... as mais variadas características da sociedade devem ser levadas em conta...”, a pessoa do discurso é alvo (paciente) do processo verbal.
- II. Em: “... as mais variadas características da sociedade devem ser levadas em conta...”, nota-se a forma sintética da voz passiva no processo verbal “devem ser levadas”.
- III. De acordo com a norma padrão, transpondo a frase: “... as mais variadas características da sociedade devem ser levadas em conta...” para a voz ativa, a forma verbal correspondente será “levarão”.

verifica-se que está/ão correta/s apenas

- A) I.
- B) II.
- C) III.
- D) I e II.
- E) II e III.

QUESTÃO 03

Abri a porta
Apareci
A mais bonita
Sorriu pra mim
Naquele instante
Me convenci
O bom da vida
Vai prosseguir

Vai prosseguir
Vai dar pra lá do céu azul
Onde eu não sei
Lá onde a lei
Seja o amor
E usufruir do bem, do bom e do melhor
Seja comum
Pra qualquer um
Seja quem for

Abri a porta
Apareci
Isso é a vida
É a vida, sim

Disponível em: <https://www.letras.mus.br/dominguinhos/357853#album:quem-me-levava-sou-eu-1980>. Acesso em: 6 jun. 2023.

A letra da canção, além de apresentar a intenção comunicativa própria da poesia, faz referência à função da linguagem cuja meta é utilizar a mensagem centrada na primeira pessoa do discurso. Assinale a alternativa que explicita essa função.

- A) Função fática.
- B) Função conativa.
- C) Função expressiva.
- D) Função referencial.
- E) Função metalinguística.

QUESTÃO 04

[...]

Dulce controla a vontade de bater no marido.

– Que loucura é essa, Sérgio?

– Passei toda a minha infância fingindo que entendia, mas não entendia. Você entendia?

– Por que isto agora, Sérgio? Você está muito estranho.

– Eu ria, mas não entendia. Era um riso falso. [...]

VERÍSSIMO, Luís Fernando. *Em algum lugar do paraíso*. Rio de Janeiro: Objetiva, 2011. p. 35.

Tendo em vista o padrão escrito culto e a correção gramatical das quatro falas acima, é correto afirmar que

- A) há inadequação no início do texto, devido à ausência do travessão.
- B) há adequação na 1ª e 3ª falas, já que a vírgula isola apostos, termos de uma mesma função sintática.
- C) há inadequação apenas na 2ª e 4ª falas, uma vez que não se coloca vírgula antes da conjunção “mas”.
- D) há adequação no uso do travessão em todas as falas, uma vez que essa pontuação é marca do discurso direto.
- E) há inadequação na 1ª e 2ª falas, já que o contexto indica estado emotivo e, sendo assim, o ponto de interrogação deveria ser substituído pelo ponto de exclamação.

QUESTÃO 05

Apesar de muitas pessoas terem medo de insetos, eles são fundamentais para a vida no planeta. Assim como qualquer ser vivo, eles fazem parte de teias alimentares, servindo de alimento e alimentando-se de várias espécies. Além disso, realizam o processo de polinização, sendo essenciais para a reprodução de algumas angiospermas.

Economicamente, os insetos também são importantes. As abelhas, por exemplo, são responsáveis pela produção do mel e da cera, produtos que possuem alto valor econômico. O bicho-da-seda também é um importante inseto com valor econômico, sendo responsável pela produção de fios de seda.

Vale destacar, no entanto, que os insetos não trazem apenas benefícios. Existem espécies que atacam plantações, como as borboletas em fase de lagarta; outros que se alimentam de madeira, como o cupim, e outros que ainda são responsáveis por transmitir doenças, como é o caso do *Aedes aegypti*. [...]

Disponível em: <https://mundoeducacao.uol.com.br/biologia/insetos.htm>. Acesso em: 7 jun. 2023.

Sobre o fragmento textual, é correto afirmar que

- A) o percurso analítico escolhido pelo autor para tratar do tema foi uma alusão histórica.
- B) o autor do texto, para demonstrar uma perspectiva analítica, recorreu à “autoridade” de outra pessoa.
- C) o objetivo do autor, ao iniciar o texto com uma citação, é explicitar o viés analítico a ser explorado.
- D) o texto tem por objetivo influenciar o leitor/interlocutor com posicionamentos elencados por meio de uma abordagem apenas comparativa.
- E) o caminho argumentativo proposto pelo autor, além de estabelecer o contato com o leitor, cumpre outra função: fazer uma abordagem comparativa com exemplificação.

QUESTÃO 06

Partindo-se do princípio de que as palavras estabelecem entre si uma relação de significado, observe este enunciado:

Cérebro antigo, mundo moderno

O cérebro que herdou a capacidade primitiva de encarar as coisas como boas ou ruins agora lida com novas complexidades, como a inteligência artificial

Disponível em: <https://saude.abril.com.br/coluna/com-a-palavra/cerebro-antigo-mundo-moderno/>. Acesso em: 12 jun. 2023.

Os vocábulo destacados no enunciado expressam, entre si, uma relação de

- A) antonímia.
- B) sinonímia.
- C) paronímia.
- D) polissemia.
- E) homonímia.

QUESTÃO 07**Museu também é terra indígena**

“Atenção: Área indígena”. Com este alerta simbólico, uma das intervenções artísticas expostas no novo Museu das Culturas Indígenas (MCI), em São Paulo, pretende mostrar que os museus também são espaços a serem ocupados pelos povos originários. Recém-inaugurado, o novo espaço cultural, localizado ao lado do Parque da Água Branca, na Zona Oeste da capital paulista, traz como novidade a participação e o protagonismo dos povos indígenas na gestão do local e na idealização das exposições. Com a curadoria de Tamikuã Txihí, Denilson Baniwa e Sandra Benites, as primeiras mostras levam o visitante a repensar a imagem que tem dos povos originários: o museu abriu com as exposições Invasão Colonial Yvy Opata – A terra vai acabar, de Xadalu Tupã Jekupé e Ygapó: Terra Firme, de Denilson Baniwa. A estreia conta também com a mostra Ocupação Decoloniza-SP Terra Indígena, que tematiza a resistência e a luta pelos direitos indígenas com grafismos Guarani e despertando os olhares decoloniais. O museu é mantido pelo Governo do Estado de São Paulo e gerido por meio de uma parceria entre a Associação Cultural de Apoio ao Museu Casa de Portinari e o Instituto Maracá. Conheça: <https://museudasculturasindigenas.org.br/>.

Disponível em: <https://radis.ensp.fiocruz.br/servico/exposicao/museu-tambem-e-terra-indigena/>. Acesso em: 14 jun. 2023.

Considerando as orientações gramaticais acerca dos principais empregos dos pronomes demonstrativos, dadas as afirmativas,

- I. No trecho: “Com este alerta simbólico, uma das intervenções artísticas expostas no novo Museu das Culturas Indígenas”, o pronome demonstrativo sublinhado foi adequadamente empregado, já que indica algo que vai ser dito mais à frente.
- II. Em: “Com este alerta simbólico, uma das intervenções artísticas expostas no novo Museu das Culturas Indígenas”, o pronome “este” deveria ser substituído por “esse”, uma vez que “esse” indica, no texto, algo que já foi dito.
- III. O pronome “este”, no contexto referente, foi empregado de acordo com as normas gramaticais: marca um tempo atual, presente, em relação ao momento da fala.
- IV. Independentemente do contexto, é facultativo o uso dos pronomes “este” ou “esse”, uma vez que ambos são elementos anafóricos, ou seja, retomam informações já apresentadas.

verifica-se que está/ão correta/s apenas

- A) II.
- B) IV.
- C) I e III.
- D) I e IV.
- E) II e III.

**QUESTÃO 08**

– Eu estou te achando muito culto, monsieur Binot.
– Estudei no melhor colégio de Paris. O colégio do professor Robert de Sorbon, que, séculos depois, se tornaria a Universidade Sorbonne. O cardeal Richelieu estudou lá.
– Foi seu colega de classe?
– Não, uns anos depois.
– Qual foi a sua primeira impressão de Paris?
– Bem, eu não vim diretamente pra cá. Aqui na França, o que mais me assustou é que ninguém (mas ninguém mesmo!) tomava banho naquela época. Me lembro que quando chegamos a Paris eu fiquei nu e me atirei no Sena. Fui preso, é claro. Meu protetor era importante, entende? Me soltou. O que mais me impressionou mesmo foi a igreja de Notre-Dame, na Île. Quando entrei lá pela primeira vez, eu chorei, pela beleza. E uma cerimônia linda de batismo estava acontecendo. Disse em casa que queria ser batizado lá. E fui. Naquele tempo, não tinha o arco do Triunfo, o Louvre, a torre, naturalmente. Mas tinha o Hôtel de Ville, a igreja de Saint-Germain. [...]

PRATA, Mário. *Mário Prata entrevista uns brasileiros*. Rio de Janeiro, 2015.

Na última fala do fragmento textual, há situações que marcam uma diferença, com relação à colocação pronominal, entre a norma culta e a linguagem coloquial. Tal diferença se justifica porque

- A) a norma culta impede que um pronome pessoal oblíquo esteja enclítico.
- B) a forma verbal não admite o acompanhamento de pronome pessoal oblíquo.
- C) a linguagem coloquial somente aceita o pronome pessoal oblíquo mesoclítico.
- D) a forma verbal não admite o acompanhamento de pronome pessoal do caso reto.
- E) a norma culta impede que um pronome pessoal oblíquo esteja proclítico, iniciando oração.

QUESTÃO 09

A Organização Mundial da Saúde (OMS) alerta: 1 em cada 5 adolescentes enfrentará problemas de saúde mental, cujos casos cresceram exponencialmente nos últimos 25 anos. A maior parte, porém, não é diagnosticada ou tratada. Na escola, problemas de saúde mental podem piorar o desempenho e ampliar a evasão escolar. Embora a capacitação de professores seja uma medida importante, a saúde mental ainda está fora da formação. “Na classe de 30 alunos, estima-se que entre 3 e 5 terão algum problema de saúde mental, incluindo transtornos de ansiedade, depressão e déficit de atenção e hiperatividade”, explica Rodrigo Bressan, autor de *Saúde Mental na Escola* e fundador do Y-Mind – Centro de Prevenção em Transtornos Mentais, que defende uma maior conscientização sobre o tema para os educadores. [...]

Disponível em: <https://novaescola.org.br/conteudo/17034/como-esta-a-saude-mental-nas-escolas>. Acesso em: 06 jun. 2023.

Em relação às regras formais da sintaxe da oração e do período, dadas as proposições extraídas do texto,

- I. Em: “... cujos casos cresceram exponencialmente nos últimos 25 anos”, o termo sublinhado exerce a mesma função sintática que o destacado em: “Na escola, problemas de saúde mental podem piorar...”.
- II. Em: “Na escola, problemas de saúde mental podem piorar o desempenho e ampliar a evasão escolar”, o termo em destaque constitui o núcleo do sujeito.
- III. Nos períodos: “Na classe de 30 alunos, estima-se que entre 3 e 5 terão algum problema de saúde mental, incluindo transtornos de ansiedade, depressão e...” / “Centro de Prevenção em Transtornos Mentais, que defende uma maior conscientização...”, o vocábulo “que” apresenta idêntica função sintática.
- IV. Em: “A maior parte, porém, não é diagnosticada ou tratada”, a palavra sublinhada está funcionando como adjunto adnominal do sujeito.

verifica-se que está/ão correta/s apenas

- A) I.
- B) I e II.
- C) II e III.
- D) III e IV.
- E) I, II e IV.

**QUESTÃO 10****Fuga**

A vida na fazenda se tornara difícil. Sinhá Vitória benzia-se tremendo, manejava o rosário, mexia os beijos rezando rezas desesperadas. Encolhido no banco do copiar, Fabiano espiava a catinga amarela, onde as folhas secas se pulverizavam, trituradas pelos redemoinhos, e os garranchos se torciam, negros, torrados. No céu azul as últimas arribações tinham desaparecido. Pouco a pouco os bichos se finavam, devorados pelo carrapato. E Fabiano resistia, pedindo a Deus um milagre.

Mas quando a fazenda se despovoou, viu que tudo estava perdido, combinou a viagem com a mulher, matou o bezerro morrinheiro que possuíam, salgou a carne, largou-se com a família, sem se despedir do amo. Não poderia nunca liquidar aquela dívida exagerada. Só lhe restava jogar-se ao mundo, como negro fugido.

Saíram de madrugada. Sinhá Vitória meteu o braço pelo buraco da parede e fechou a porta da frente com a taramela. Atravessaram o pátio, deixaram na escuridão o chiqueiro e o curral, vazios, de porteiras abertas, o carro de bois que apodrecia, os juazeiros. Ao passar junto às pedras onde os meninos atiravam cobras mortas, Sinhá Vitória lembrou-se da cachorra Baleia, chorou, mas estava invisível e ninguém percebeu o choro.

Desceram a ladeira, atravessaram o rio seco, tomaram rumo para o sul. Com a fresca da madrugada, andaram bastante, em silêncio, quatro sombras no caminho estreito coberto de seixos miúdos – os meninos à frente, conduzindo trouxas de roupa, Sinhá Vitória sob o baú de folha pintada e a cabaça de água, Fabiano atrás, de facão de rasto e faca de ponta, a cuia pendurada por uma correia amarrada ao cinturão, o aió a tiracolo, a espingarda de pederneira num ombro, o saco da matalotagem no outro. Caminharam bem três léguas antes que a barra do nascente aparecesse. [...]

RAMOS, Graciliano. *Vidas secas*. 71. ed. Rio de Janeiro: Record, 1996.

A respeito do texto, dadas as afirmativas,

- I. Ao sentir vontade de chorar, a personagem Sinhá Vitória tenta disfarçar. No entanto, todos ao redor percebem seu estado de espírito.
- II. No contexto: “Só lhe restava jogar-se ao mundo, como negro fugido”, pode-se compreender, nessa comparação, que a escravidão se refere às dívidas que, em geral, os trabalhadores rurais contraem com os patrões e que dificilmente conseguem pagar.
- III. O único motivo que obrigou a família a sair em retirada da fazenda foi a iminência da seca.
- IV. Os personagens Fabiano e Sinhá Vitória, diante da proximidade da seca, buscam uma solução mística.

verifica-se que estão corretas

- A) I e II, apenas.
- B) I e III, apenas.
- C) II e IV, apenas.
- D) III e IV, apenas.
- E) I, II, III e IV.

RACIOCÍNIO LÓGICO**QUESTÃO 11**

Uma universidade está organizando uma maratona de programação para os alunos dos cursos de Ciência da Computação, Sistemas de Informação e Engenharia da Computação. Do curso de Ciência da Computação, a universidade recebeu 72 inscrições; do curso de Sistemas de Informação, a universidade recebeu 54 inscrições; e do curso de Engenharia da Computação, a universidade recebeu 42 inscrições.

Sabendo-se que uma maratona de programação é organizada em equipes, qual é o número máximo possível de alunos em cada equipe, de modo que todas as equipes tenham o mesmo número de alunos, sem misturar alunos de cursos diferentes?

- A) 2
- B) 3
- C) 4
- D) 6
- E) 8

QUESTÃO 12

Um agente de compras precisa efetuar a compra de 5 (cinco) computadores para o setor de vendas da empresa para a qual trabalha. Durante o processo de cotação, ele encontra um fornecedor que anuncia tal produto por R\$ 3.200,00 e oferece 10% de desconto para pagamentos à vista. O fornecedor oferece ainda a seguinte condição: cada computador comprado, a partir do sexto, terá 15% de desconto, em vez de 10%, caso o pagamento seja feito à vista. O agente de compras decide então comprar 7 (sete) computadores com pagamento à vista.

Qual o valor do desconto obtido nessa compra?

- A) R\$ 2.400,00
- B) R\$ 2.560,00
- C) R\$ 2.720,00
- D) R\$ 3.200,00
- E) R\$ 3.360,00

QUESTÃO 13

A Universidade abrirá processo licitatório para contratar empresas prestadoras de serviço para realizar os serviços de tecnologia da informação, os serviços de limpeza e os serviços de segurança patrimonial por um ano. Após o lançamento do edital de seleção, cada categoria de serviço teve exatamente 10 empresas inscritas, sendo que algumas delas se inscreveram para prestar mais de um serviço. O edital não define restrições quanto à seleção de uma mesma empresa em mais de uma categoria.

De quantas formas diferentes pode ser composto o resultado dessa licitação?

- A) 120
- B) 220
- C) 720
- D) 1.000
- E) 3.000

QUESTÃO 14

Considerando que os símbolos \neg , \rightarrow , \exists e \forall representam negação, conjunção, implicação, quantificador existencial e quantificador universal, respectivamente, e o universo como sendo o conjunto dos números naturais, dados os conjuntos $A = \{7, 18, 19, 21, 31\}$, $B = \{2, 11, 18, 19, 22\}$ e $C = \{19, 22, 31\}$, qual das alternativas apresenta a fórmula verdadeira?

- A) $\forall x (x \in (A \cup B) \rightarrow x \notin C)$
- B) $\forall x (x \notin (A \cap B) \rightarrow x \in C)$
- C) $\exists x (x \notin A \wedge x \notin B \wedge x \notin C)$
- D) $\exists x (x \notin A \wedge x \notin B \wedge x \in C)$
- E) $\neg \exists x (x \notin A \wedge x \in B \wedge x \in C)$

QUESTÃO 15

Considerando que os símbolos \neg , \wedge , \vee e \rightarrow representam negação, conjunção, disjunção e implicação, respectivamente, assinale a alternativa que apresenta uma fórmula equivalente a $\neg((A \rightarrow \neg B) \rightarrow (A \wedge B))$.

- A) $A \vee B$
- B) $A \vee \neg B$
- C) $\neg A \vee B$
- D) $\neg(A \vee B)$
- E) $\neg A \vee \neg B$

FUNDAMENTOS DA ADMINISTRAÇÃO PÚBLICA**QUESTÃO 16**

O setor de compras da Ufal está operando um pregão eletrônico. O agente público de licitação, ao praticar ato administrativo, dispensa igual tratamento aos concorrentes que estejam na mesma situação jurídica.

O princípio constitucional que se destaca no relato anterior é o da

- A) impessoalidade.
- B) publicidade.
- C) moralidade.
- D) legalidade.
- E) eficiência.

QUESTÃO 17

Em contraposição ao patrimonialista, surge, na segunda metade do século XIX, a administração pública burocrática. Sobre essa administração, dadas as afirmativas,

- I. Os controles administrativos de combate à corrupção e ao nepotismo são definidos a *priori*.
- II. O Estado se limita a manter a ordem, a administrar a justiça e a garantir contratos e propriedades.
- III. Os objetivos são definidos estrategicamente para que o administrador público possa alcançá-lo.

verifica-se que está/ão correta/s

- A) I, apenas.
- B) III, apenas.
- C) I e II, apenas.
- D) II e III, apenas.
- E) I, II e III.

QUESTÃO 18

Na literatura, três grandes critérios são utilizados para a conceituação de serviço público.

Dadas as afirmativas sobre esses critérios,

- I. O critério orgânico se baseia na prestação do serviço destinada ao povo, no interesse coletivo.
- II. O critério material se baseia na presença do ente público na prestação do serviço.
- III. O critério formal se baseia na submissão do conceito ao regime jurídico de direito público.

verifica-se que está/ão correta/s

- A) I, apenas.
- B) III, apenas.
- C) I e II, apenas.
- D) II e III, apenas.
- E) I, II e III.

QUESTÃO 19

Dadas as afirmativas a respeito da Lei de Acesso à Informação,

- I. As informações de interesse público são obtidas apenas por meio de requerimentos ou solicitações.
- II. O acesso à informação sobre projetos de pesquisa de desenvolvimento científicos ou tecnológicos pode ser restrito quando o sigilo for imprescindível à segurança da sociedade e do Estado.
- III. A negativa injustificada de acesso à informação sujeita o responsável a medidas disciplinares.

verifica-se que está/ão correta/s

- A) I, II e III.
- B) II e III, apenas.
- C) I e II, apenas.
- D) III, apenas.
- E) I, apenas.

QUESTÃO 20

Dadas as afirmativas sobre a Lei Geral de Proteção de Dados Pessoais (LGPD), Lei nº 13.709, de 14 de agosto de 2018,

- I. Aplica-se a toda pessoa natural.
- II. Alcança a União, os Estados, os Municípios e o Distrito Federal.
- III. Fundamenta-se, entre outras coisas, no desenvolvimento econômico e tecnológico e na inovação.

verifica-se que está/ão correta/s

- A) I, apenas.
- B) II, apenas.
- C) I e III, apenas.
- D) II e III, apenas.
- E) I, II e III.

QUESTÃO 21

Dadas as afirmativas sobre o regime jurídico dos servidores públicos civis da União, das autarquias e das fundações públicas federais, Lei nº 8.112, de 11 de dezembro de 1990,

- I. Um estrangeiro poderá tomar posse em cargo técnico de uma Instituição Federal de Educação Superior.
- II. O servidor estável poderá perder o cargo após processo administrativo disciplinar que lhe tenha assegurado ampla defesa.
- III. O auxílio-moradia, que porventura um servidor venha a receber, é considerado como pagamento de vantagem adicional.

verifica-se que está/ão correta/s

- A) I, II e III.
- B) II e III, apenas.
- C) I e II, apenas.
- D) III, apenas.
- E) I, apenas.

QUESTÃO 22

Dadas as afirmativas sobre processo administrativo,

- I. O Processo Administrativo Disciplinar (PAD) utiliza as regras específicas da Lei nº 8.112/1990, e, subsidiariamente, da Lei nº 9.784/1999.
- II. A Lei nº 9.784/1999 tem alcance federal no executivo, no legislativo e no judiciário, tanto em funções típicas quanto em atípicas.
- III. Será observado o critério de atendimento para fins de interesse geral, vedada, sob qualquer hipótese, a renúncia total e parcial de poderes e de competências.

verifica-se que está/ão correta/s

- A) I, II e III.
- B) II e III, apenas.
- C) I e III, apenas.
- D) II, apenas.
- E) I, apenas.

QUESTÃO 23

Dadas as afirmativas acerca dos atos de improbidade administrativa que causam prejuízo ao erário, segundo a Lei nº 8.429, de 02 de junho de 1992,

- I. Perda patrimonial decorrente da atividade econômica não comprovada por ato doloso praticado com essa finalidade.
- II. Ordenar ou permitir a realização de despesas não autorizadas em lei ou regulamento.
- III. Permitir ou facilitar a aquisição, a permuta ou a locação de bem ou serviço por preço superior ao de mercado.

verifica-se que está/ão correta/s

- A) I, apenas.
- B) III, apenas.
- C) I e II, apenas.
- D) II e III, apenas.
- E) I, II e III.

QUESTÃO 24

A atividade administrativa em uma Instituição Federal de Educação Superior (IFES) é bem peculiar dada à natureza dos seus serviços públicos.

Considerando-se as questões éticas, são deveres do servidor público:

- I. abster-se, de forma absoluta, de exercer a sua função, quando verificar finalidade estranha ao interesse público;
- II. facilitar a fiscalização de alguns atos ou serviços por quem de direito;
- III. respeitar a hierarquia e não representar contra ela.

Dos itens, verifica-se que está/ão correto/s

- A) I, apenas.
- B) III, apenas.
- C) I e II, apenas.
- D) II e III, apenas.
- E) I, II e III.

QUESTÃO 25

Em relação aos poderes administrativos, analise o quadro.

| | |
|---|------------------------|
| 1. Consiste em distribuir e escalonar as funções, ordenar e rever as situações e estabelecer as subordinações entre órgãos. | () Poder disciplinar |
| 2. Consiste no poder dado aos chefes do executivo para detalhamento da lei, não podendo ampliar os seus conceitos ou restringir as suas ideias. | () Poder regulamentar |
| 3. Consiste no poder-dever de punir internamente os agentes públicos que cometam infrações. | () Poder de polícia |
| 4. Consiste no poder de condicionar ou restringir o uso e gozar de bens, atividades e direitos individuais em benefício da coletividade. | () Poder hierárquico |

Assinale a alternativa que apresenta a sequência correta, de cima para baixo, relacionando o conceito ao tipo de poder administrativo.

- A) 1, 2, 4, 3.
- B) 1, 4, 2, 3.
- C) 3, 2, 4, 1.
- D) 3, 4, 2, 1.
- E) 4, 2, 3, 1.

INFORMÁTICA**QUESTÃO 26**

Os periféricos são dispositivos de *hardware* que podem ser conectados aos computadores. Tais dispositivos podem ser classificados como sendo de entrada, de saída e de entrada e de saída, de acordo com suas características de funcionamento. Assinale a alternativa que apresenta apenas dispositivos de entrada e de saída.

- A) Webcam, pendrive e touchpad.
- B) Impressora 3D, pendrive e leitor de cartões RFID.
- C) Impressora multifuncional, monitor touch screen e HD externo.
- D) Teclado tradicional, leitor de cartões de memória USB e scanner.
- E) Fone de ouvido com microfone, leitor de cartões de memória USB e mouse óptico.

QUESTÃO 27

Quanto mais conectado for o computador, mais vulnerável ele está a sofrer ataques provenientes da rede de computadores. Para se proteger de tais ataques, é possível instalar um conjunto de *softwares* especializados em diferentes aspectos de segurança.

Assinale a alternativa que apresenta uma tecnologia voltada para proteger uma rede contra acessos não autorizados, filtrando o tráfego ou até mesmo bloqueando o acesso automaticamente, com base em um conjunto de regras predefinidas.

- A) Firewall.
- B) Antivírus.
- C) Antispyware.
- D) VPN (Virtual Private Network).
- E) IDS (Intrusion Detection System).

QUESTÃO 28

A preocupação com segurança passou a ser algo essencial nos dias atuais. Dentre tais preocupações, está a segurança da informação, cujo objetivo é evitar que pessoas desautorizadas tenham acesso ou destruam os dados e as informações de uma organização. Uma das estratégias para proteger documentos de texto é a utilização de senhas de proteção, requisitadas antes de abrir o arquivo.

Assinale a alternativa que descreve corretamente o procedimento para adicionar uma senha de proteção a um documento do LibreOffice Writer (versão 7).

- A) No menu "Ferramentas", clicar em "Proteger documento" e, em seguida, em "Proteção com senha".
- B) No menu "Arquivo", clicar em "Salvar como..." e, em seguida, marcar a opção "Salvar com senha".
- C) No menu "Editar", clicar em "Senha de acesso" e, em seguida, digitar a senha desejada.
- D) No menu "Exibir", clicar em "Controle de acesso" e, em seguida, em "Adicionar senha".
- E) No menu "Inserir", clicar em "Proteção" e, em seguida, em "Adicionar senha de acesso".

QUESTÃO 29

A preservação dos dados é uma preocupação estratégica de uma organização. Nesse sentido, um recurso importante oferecido pelo *Windows 10* é conhecido como “*backup* com histórico de arquivos”. Tal recurso permite que sejam realizadas cópias regulares dos arquivos, possibilitando a restauração de versões anteriores, evitando, assim, a perda de dados.

Assinale a alternativa que apresenta corretamente os passos para habilitar o recurso de “*backup* com histórico de arquivos” no *Windows 10*.

- A) No Painel de Controle, clicar em “Facilidade de Acesso”; clicar em “Restauração de Arquivos”; clicar em “Ativar *backup* de arquivos”.
- B) No Painel de Controle, clicar em “Rede e Internet”; clicar em “Segurança e Compartilhamento de Arquivos”; clicar em “Ativar *backup* de arquivos”.
- C) No Painel de Controle, clicar em “*Backup* e Restauração”; clicar em “Criar disco de reparação do sistema”; clicar em “Ativar histórico de arquivos”.
- D) No Painel de Controle, clicar em “Sistema e Segurança”; clicar em “Histórico de Arquivos”; selecionar um local de rede para armazenar o *backup*; clicar em “Ativar”.
- E) No Painel de Controle, clicar em “Aparência e Personalização”; clicar em “Opções do Explorador de Arquivos”; clicar em “Ativar *backup* com histórico de arquivos”.

QUESTÃO 30

O Gerenciador de Tarefas é um aplicativo que acompanha o sistema operacional *Windows 10* e permite monitorar os recursos de memória e a CPU que estão sendo utilizados. Por uma questão de praticidade, é possível executar o Gerenciador de Tarefas, pressionando um atalho formado por um conjunto de teclas.

Assinale a alternativa que apresenta as teclas de atalho usadas no *Windows 10* para abrir o Gerenciador de Tarefas.

- A) *Windows* + T
- B) *Windows* + E
- C) Ctrl + Alt + Del
- D) Ctrl + Shift + T
- E) Ctrl + Shift + Esc

CONHECIMENTOS ESPECÍFICOS**QUESTÃO 31**

Um legista solicitou ao técnico que limpasse as artérias coronárias de um indivíduo que faleceu com suspeita de infarto do miocárdio. Quantas artérias coronárias existem, normalmente, em um indivíduo?

- A) Duas.
- B) Três.
- C) Quatro.
- D) Cinco.
- E) Seis.

QUESTÃO 32

Um indivíduo fraturou um osso que está no antebraço em uma posição lateral e do mesmo lado do polegar. Esse osso é denominado de

- A) ulna.
- B) tíbia.
- C) rádio.
- D) fêmur.
- E) úmero.

QUESTÃO 33

As pesquisas científicas, em qualquer área do conhecimento, envolvendo seres humanos, deverão, dentre outras exigências:

- I. estar fundamentadas em fatos científicos, experimentação prévia e/ou pressupostos adequados à área específica da pesquisa;
- II. ser realizadas somente quando o conhecimento que se pretende obter não possa ser obtido por outro meio;
- III. obter consentimento livre e esclarecido do participante da pesquisa e/ou de seu representante legal, inclusive nos casos das pesquisas que, por sua natureza, impliquem justificadamente, consentimento a *posteriori*.

Das afirmativas, verifica-se que está/ão correta/s

- A) I, apenas.
- B) II, apenas.
- C) I e III, apenas.
- D) II e III, apenas.
- E) I, II e III.

QUESTÃO 34

A técnica anatômica mais indicada para a identificação de pontos de ossificação em corpos de fetos, a partir da diafanização, é o método de

- A) Martini.
- B) Muligan.
- C) Lundwall.
- D) Giacomini.
- E) Hochtetter.

**QUESTÃO 35**

As angiotécnicas são empregadas para a evidenciação dos vasos sanguíneos. Para tanto, podem ser empregadas diferentes substâncias. Das substâncias que seguem, qual delas é radiopaca para a visualização dos vasos sanguíneos?

- A) Silicone.
- B) Neoprene.
- C) Resina vinílica.
- D) Sulfato de bário.
- E) Massa de Teichmann.

QUESTÃO 36

Para o embalsamamento (fixação) de um corpo, faz-se necessária a perfusão do líquido fixador. Dos vasos que seguem, qual deles é mais utilizado para a perfusão?

- A) Artéria ulnar.
- B) Veia braquial.
- C) Artéria femoral.
- D) Artéria subclávia.
- E) Veia jugular interna.

QUESTÃO 37

Sobre o coração, assinale a alternativa correta.

- A) Trabéculas cárneas, músculos papilares e pectíneos são observados no interior dos ventrículos.
- B) São seis os vasos da base do coração; dois desembocam no átrio esquerdo, e quatro no átrio direito.
- C) Nos óstios do tronco pulmonar e da aorta, observamos, respectivamente, a valva bicúspide e a tricúspide.
- D) As valvas atrioventriculares estão localizadas nos óstios atrioventriculares, sendo essas aberturas localizadas entre os átrios.
- E) Apresenta quatro cavidades, duas à direita e duas à esquerda, sendo que duas compõem a base e duas compõem o ápice do coração.

QUESTÃO 38

Dentre os princípios da Bioética, o que se baseia na proibição de não causar qualquer dano intencional à pessoa que participa de um experimento é o princípio da

- A) não maleficência.
- B) lucratividade.
- C) beneficência.
- D) autonomia.
- E) justiça.

QUESTÃO 39

Qual dos órgãos está associado aos sistemas digestório e respiratório?

- A) Língua.
- B) Faringe.
- C) Laringe.
- D) Esôfago.
- E) Traqueia.

QUESTÃO 40

Associe o método (técnica) da coluna à esquerda com sua utilização na coluna à direita.

| | |
|-------------------------|--|
| 1) Método de Mulligan | () Angiotécnica |
| 2) Injeção com vinilite | () Neurotécnica |
| 3) Método de Lundwall | () Conservação úmida sem imersão em líquido |
| 4) Método de Laskowski | () Diafanização |

Qual sequência correta, de cima para baixo?

- A) 1 – 2 – 3 – 4
- B) 2 – 1 – 3 – 4
- C) 2 – 1 – 4 – 3
- D) 3 – 4 – 1 – 2
- E) 4 – 3 – 2 – 1

QUESTÃO 41

A Lei Federal nº 8.501, de 30 de novembro de 1992, disciplina a doação de cadáveres para fim de ensino e de pesquisa. No contexto da lei, assinale a alternativa correta.

- A) A lei só disciplina mortes de causas naturais.
- B) A lei só permite doação de corpos não identificados.
- C) Essa lei menciona a proibição de doação de corpos vitimados por arma de fogo.
- D) Não existe lei que discipline doação de corpos, mas somente partes destes para transplante.
- E) Se a morte resultar de causa não natural, o corpo será, obrigatoriamente, submetido à necropsia no órgão competente.

QUESTÃO 42

Durante a técnica de dissecação, o ato de unir tecidos anteriormente seccionados é denominado de

- A) síntese.
- B) diereze.
- C) divulsão.
- D) apreensão.
- E) hemostasia.

QUESTÃO 43

Um técnico recebeu um corpo para injetar substância fixadora. Contudo, percebeu que esse corpo estava com o crânio aberto e o encéfalo retirado. Para evitar maior perda de substância fixadora pela cabeça, qual(is) vaso(s) ele deve fazer ligadura antes de injetar o fixador?

- A) Artérias Carótidas Internas.
- B) Artérias Femorais.
- C) Artérias Braquiais.
- D) Veias Jugulares.
- E) Aorta.

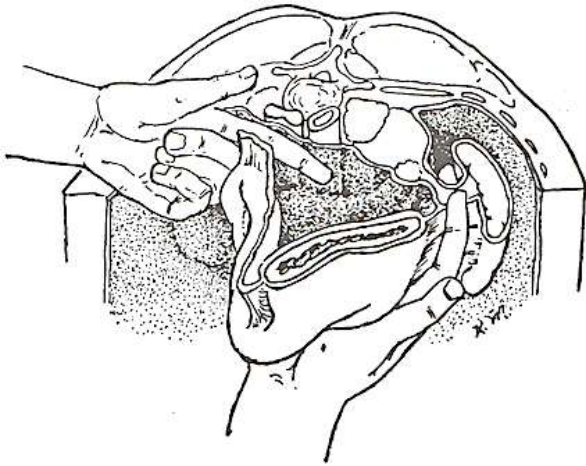
QUESTÃO 44

MIZERES, Nicholas James. *Métodos de dissecação*. Rio de Janeiro: Guanabara Koogan, 2008. p. 43.

Qual o tipo de corte realizado para a visualização da imagem, e quais são os nomes do orifício transpassado pelo dedo indicador esquerdo e do órgão sustentado pela mão direita?

- A) Corte frontal – Forame epiplóico – Duodeno
- B) Corte transversal – Forame omental – Estômago
- C) Corte sagital – Forame infra-hepático – Duodeno
- D) Corte sagital – Forame omental – Colo transversal
- E) Corte transversal – Forame peritoneal – Pâncreas

QUESTÃO 45

Dadas as afirmativas sobre o sistema nervoso,

- I. O Sistema Nervoso pode ser dividido em Sistema Nervoso Central e Sistema Nervoso Periférico. O primeiro é formado pelo Encéfalo e pela Medula Espinal. O Encéfalo, por sua vez, é constituído pelo Cérebro, Cerebelo e Tronco Encefálico.
- II. O Sistema Nervoso Periférico é constituído por Nervos, Gânglios e Terminações Nervosas.
- III. Funcionalmente, o Sistema Nervoso pode ser dividido em Sistema Nervoso Somático e Sistema Nervoso Visceral, sendo o primeiro conhecido como Sistema Nervoso Autônomo.
- IV. Via de regra, os Sistemas Nervosos Simpático e Parassimpático possuem funções antagônicas.

verifica-se que está/ão correta/s

- A) I, apenas.
- B) II e III, apenas.
- C) III e IV, apenas.
- D) I, II e IV, apenas.
- E) I, II, III e IV.

QUESTÃO 46

São exemplos de estruturas e de partes constituintes da laringe:

- A) pregas vestibulares e vocais, ápice da laringe e istmo das fauces.
- B) músculos: cricotireóideos e constritores e parte nasal da laringe.
- C) cartilagens: aritenóideas, alares e músculos: hioglosso e condroglosso.
- D) cartilagens: epiglote, tireóidea e aritenóideas e ligamento estilo-hióideo.
- E) cartilagens: epiglote, tireóidea, cricóidea, aritenóideas, corniculadas, cuneiformes e tritíceas.

QUESTÃO 47

Qual órgão abdominal está fixado a outros órgãos pela presença de pregas de peritônio?

- A) Baço.
- B) Duodeno.
- C) Pâncreas.
- D) Estômago.
- E) Rim direito.

QUESTÃO 48

É um órgão abdominal localizado posteriormente ao peritônio parietal sobre as fáscias dos músculos diafragma e quadrado do lombo, o que o identifica como retroperitoneal. Esse órgão é o

- A) rim.
- B) baço.
- C) fígado.
- D) duodeno.
- E) pâncreas.

QUESTÃO 49

Com relação à anatomia do sistema reprodutor masculino, assinale a alternativa correta.

- A) A próstata é uma bolsa sacciforme, situada na parte pósteroinferior da bexiga urinária.
- B) Na próstata, o ducto prostático é formado pela junção do ducto deferente com o ducto da glândula seminal.
- C) As glândulas vestibulares, no sistema reprodutor masculino, são duas formações arredondadas, pequenas, situadas nas proximidades da parte membranácea da uretra.
- D) A glândula seminal é um órgão pélvico, par, situado inferiormente ao colo da bexiga urinária, sendo atravessada em toda a sua extensão pela parte seminal da uretra masculina.
- E) Na estrutura do testículo, além de ter internamente a túnica albugínea emitindo delicados septos para a formação dos lóbulos do testículo, apresenta uma túnica vaginal com duas lâminas, a visceral e a parietal.

QUESTÃO 50

Sobre a anatomia do sistema reprodutor feminino, assinale a alternativa correta.

- A) O ligamento largo do útero é a prega de peritônio que auxilia na fixação do útero em posição e também divide a cavidade pélvica em dois compartimentos, o anterior e o posterior.
- B) O útero é um órgão muscular, oco, que é envolvido pelo ligamento redondo, tem em geral formato de uma pêra e nele distinguem-se três partes: o corpo, o istmo e o colo.
- C) De anterior para posterior no pudendo feminino, observamos: monte do púbis, glândula do clitóris, óstio da vagina e óstio externo da uretra.
- D) Do útero para as fímbrias, a tuba uterina é dividida em: parte intramural (uterina), ampola, infundíbulo e istmo.
- E) Os ovários estão fixados ao ligamento largo do útero pela presença do ligamento útero ovárico.

QUESTÃO 51

Nas esplanocotécnicas, o de poliuretano pode ser utilizado no/na

- A) tingimento de tecidos.
- B) preenchimento de cavidades.
- C) fixação de tecidos para conservação.
- D) clareamento de peças escurecidas por substâncias ou fuligem.
- E) emblocamento (revestimento) definitivo para melhor visualização de peças.

QUESTÃO 52

Um técnico injetou uma substância acrílica com corante vermelho nas carótidas de um cadáver. A intenção é deixar armada toda irrigação arterial deixando o crânio inteiro. Com esse objetivo, qual será a próxima etapa para conclusão da peça?

- A) Maceração natural.
- B) Dissecção dos tecidos até expor o crânio.
- C) Mergulhar a peça em solução de ácido muriático.
- D) Mergulhar a peça em solução de ácido clorídrico.
- E) Mergulhar a peça em solução de água oxigenada.

QUESTÃO 53

Para se fixar um cadáver, a injeção do fixador se realiza, principalmente, via artéria femoral ou, quando não é possível nessa por uma carótida comum. Onde se localiza a artéria carótida comum?

- A) Na fossa cubital.
- B) Na fossa poplítea.
- C) No triângulo femoral.
- D) No triângulo posterior do braço.
- E) No triângulo anterior do pescoço.

QUESTÃO 54

Dadas as definições em biossegurança,

- I. Agente biológico: um micro-organismo, vírus, toxina biológica, partícula ou outro material infeccioso, de ocorrência natural ou geneticamente modificado, que possa ter o potencial de causar infecção, alergia, toxicidade ou gerar de outra forma um perigo para humanos, animais ou plantas.
- II. Biossegurança: princípios, tecnologias e práticas de contenção que são implementados para evitar a exposição não intencional a agentes biológicos ou sua liberação inadvertida.
- III. Desinfecção: processo de eliminação de agentes biológicos viáveis de objetos ou superfícies para posterior manuseio ou uso seguro.
- IV. Doença endêmica: doença contagiosa que atinge de repente um grande número de pessoas numa mesma época, alarmantemente, numa área onde sua incidência é habitualmente pequena ou nula.

verifica-se que está/ão correta/s

- A) I, apenas.
- B) IV, apenas.
- C) I, II e III, apenas.
- D) II, III e IV, apenas.
- E) I, II, III e IV.

QUESTÃO 55

Dadas as afirmativas acerca da Lei nº 8.501, de 30 de novembro de 1992,

- I. A lei citada dispõe sobre a utilização de cadáver não reclamado, para fins de estudos ou pesquisas científicas e dá outras providências.
- II. O art. 2º da referida lei diz o seguinte: o cadáver não reclamado junto às autoridades públicas, no prazo de trinta dias, poderá ser destinado às escolas de ciências biológicas e da saúde, para fins de ensino e de pesquisa de caráter científico.
- III. Dentre os incisos do art. 3º da lei supracitada, observa-se que cadáveres, cuja identidade é sabida, podem ser destinados às escolas.
- IV. No art. 3º da lei, está posto que é defeso encaminhar o cadáver para fins de estudo, quando houver indício de que a morte tenha resultado de ação criminosa.

verifica-se que está/ão correta/s

- A) II, apenas.
- B) IV, apenas.
- C) I, II e III, apenas.
- D) I, III e IV, apenas.
- E) I, II, III e IV.

QUESTÃO 56

Toda dissecação começa com a retirada da cútis. Na figura, está representada a estratigrafia da superfície corpórea: da cútis até a fáscia.

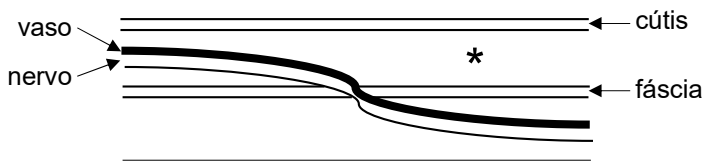

MIZERES, Nicholas James. *Métodos de dissecação*. Rio de Janeiro: Guanabara Koogan, 2008. p. 43. (Adaptado).

Assinale a afirmativa que apresenta a camada apontada pelo asterisco entre a cútis e a fáscia.

- A) Derme.
- B) Epiderme.
- C) Tela adiposa.
- D) Tela subcutânea.
- E) Fáscia muscular.

QUESTÃO 57

Dadas as afirmativas sobre a biossegurança nos laboratórios de anatomia,

- I. Todos os materiais gerados, limpos ou contaminados por resíduo infectante deverão ser acondicionados em recipientes com tampa, rígidos e resistentes à punctura, à ruptura e ao vazamento.
- II. Os riscos físicos são definidos como as diversas formas de energia a que possam estar expostos os trabalhadores, tais como: ruído, calor, frio, pressão, umidade, radiações ionizantes e não ionizantes e vibrações.
- III. Os agentes de risco químico são as substâncias, compostos ou produtos que possam penetrar no organismo do trabalhador, principalmente pela via respiratória, nas formas de poeiras, fumos, gases, neblinas, névoas ou vapores, ou pela natureza da atividade, de exposição, que esse trabalhador possa ter contato ou que possa ser absorvido pelo organismo por meio da pele, da inalação ou por ingestão.
- IV. O risco biológico constitui uma ameaça potencial e está associado ao manuseio ou ao contato com agentes biológicos (microrganismos e seus subprodutos) que possuam a capacidade de produzir efeitos nocivos sobre os seres humanos, os animais ou o meio ambiente.

verifica-se que está/ão correta/s

- A) IV, apenas.
- B) I e IV, apenas.
- C) II e III, apenas.
- D) I, II e III, apenas.
- E) I, II, III e IV.

QUESTÃO 58

Sobre a legislação referente ao uso de corpos com objetivos científicos, assinale a alternativa correta.

- A) O ato da disposição do corpo pode ser irrevogado a qualquer tempo.
- B) O artigo 14 da Lei nº 10.406, de 10 de janeiro de 2002, regulamenta a disposição gratuita do corpo para depois da morte.
- C) A disposição do corpo com objetivo científico para depois da morte é específica para o corpo, não sendo aplicada para partes deste.
- D) O artigo 13 da Lei nº 10.406, de 10 de janeiro de 2002, regulamenta a disposição dos corpos não reclamados para depois da morte.
- E) Por ser um ato altruísta, a disposição do próprio corpo para depois da morte poderá render remuneração ao cônjuge ou aos dependentes.

QUESTÃO 59

Uma esplanocotécnica bastante utilizada para a preservação de material cadavérico é a de vísceras ocas secas, tais como: o estômago, o intestino delgado e o intestino grosso. Para que a estrutura a ser preparada fique a contento, o processo acontece com material fresco que deve ser lavado, e, após isso, liga-se uma das extremidades, sendo, então, inflada pela outra por uma cânula com a posterior ligadura, a fim de que as paredes fiquem bem distendidas. O órgão, por ser oco, parecerá uma “bexiga”. Após o período de secagem do material, que pode durar até 48 (quarenta e oito) horas, este deve ser pulverizado ou pincelado com o produto fixador. Qual o produto mais indicado para a preservação de vísceras ocas secas?

- A) Xilol.
- B) Benzol.
- C) Alizarina.
- D) Terebentina.
- E) Peróxido de hidrogênio.

QUESTÃO 60

Os laboratórios de anatomia recebem, para estudo, corpos inteiros, parte (membros) ou vísceras isoladas. Esse material é fixado para evitar a deterioração dos tecidos e para preservar os elementos úteis aos estudos.

Dados os requisitos para uma boa fixação de peças isoladas,

- I. Pequeno intervalo entre o óbito e a fixação.
- II. Contato do fixador com todas as superfícies das peças.
- III. Escolha adequada do tipo de fixador.
- IV. Cortes de grande espessura.

verifica-se que está/ão correto/s

- A) I, II, III e IV.
- B) I, II e III, apenas.
- C) I e III, apenas.
- D) IV, apenas.
- E) II, apenas.

ATENÇÃO!

O/A candidato/a está **proibido/a** de **destacar** esta folha com o **gabarito**, sob pena de **eliminação** do processo. Somente o/a **Fiscal de Sala** está autorizado/a a fazer isso no momento da saída do/a candidato/a em definitivo do Local de Prova.

Gabarito do/a Candidato/a

| | | | | | | | | | | | | | | | | | | | |
|----|----|----|----|----|----|----|----|----|----|----|----|----|----|----|----|----|----|----|----|
| 1 | 2 | 3 | 4 | 5 | 6 | 7 | 8 | 9 | 10 | 11 | 12 | 13 | 14 | 15 | 16 | 17 | 18 | 19 | 20 |
| | | | | | | | | | | | | | | | | | | | |
| 21 | 22 | 23 | 24 | 25 | 26 | 27 | 28 | 29 | 30 | 31 | 32 | 33 | 34 | 35 | 36 | 37 | 38 | 39 | 40 |
| | | | | | | | | | | | | | | | | | | | |
| 41 | 42 | 43 | 44 | 45 | 46 | 47 | 48 | 49 | 50 | 51 | 52 | 53 | 54 | 55 | 56 | 57 | 58 | 59 | 60 |
| | | | | | | | | | | | | | | | | | | | |

EDITAL Nº 21/2023 – UNIVERSIDADE FEDERAL DE ALAGOAS – UFAL

11.1 A COPEVE/UFAL divulgará o gabarito preliminar, juntamente com as Provas Objetivas, no endereço eletrônico www.copeve.ufal.br, na data especificada no ANEXO VII, a partir das 21h00.

GABARITO OFICIAL

www.copeve.ufal.br

REALIZAÇÃO

